



**INSTITUTO DE INVESTIGACIÓN Y CAPACITACIÓN AGROPECUARIA, ACUÍCOLA Y
FORESTAL DEL ESTADO DE MÉXICO**

NOTAS A LOS ESTADOS FINANCIEROS AL 31 DE MARZO DE 2023

NOTAS DE DESGLOSE

1. ESTADO DE SITUACIÓN FINANCIERA

El Estado de Situación Financiera muestra información relativa a los recursos y obligaciones financieras del Organismo a una fecha determinada.

ACTIVO

➤ **EFFECTIVO Y EQUIVALENTES**

CAJA:

En este apartado se integran los recursos monetarios de los diferentes fondos fijos de caja que reflejan los movimientos del fondo, el cual representa el importe del valor nominal del dinero en efectivo propiedad del Instituto, destinado a pagos menores.

CONCEPTO	SALDO	SALDO
	31-MZO-2023	31-MZO-2022
	(A pesos)	
EFFECTIVO		
FONDO FIJO	60,000.00	20,000.00
EFFECTIVO/CAJA	0.0	3,607.85
SUMAS	60,000.00	23,607.85

BANCOS:

Este rubro se encuentra representado por el remanente no ejercido que se utilizará para cubrir compromisos de presupuesto ejercido devengado en el próximo ejercicio. Las inversiones en valores negociables se encuentran representadas principalmente por depósitos bancarios a corto plazo, valuados a su costo de adquisición, el cual es similar al valor de mercado.



Secretaría del Campo
Instituto de Investigación y Capacitación Agropecuaria,
Acuícola y Forestal del Estado de México
Departamento de Recursos Financieros



"2023. Año del Septuagésimo Aniversario del Reconocimiento del Derecho al Voto de las Mujeres en México"

A continuación, se relacionan las cuentas que integran el rubro de efectivo y equivalentes:

CONCEPTO	SALDO 31-MZO-2023	SALDO 31-MZO-2022
	(A pesos)	
BANORTE CTA 278	7,541,570.14	9,259,133.12
BANAMEX CTA 547	1,130,944.06	1,080,140.56
BANAMEX CTA 6055	165,022.51	356,698.35
BANAMEX CTA 8204		0
BANAMEX CTA 7116		0
BBVA CTA 8966	799,051.61	424,641.98
BANORTE 1361	9,714,730.38	
BBVA 5502	987,334.59	
BANORTE 2990	4,883,854.54	
BBVA 2629	60,060.43	
SUMA	25,282,568.26	11,120,614.01

En el rubro Inversiones Financieras a Corto plazo, se cuenta con la siguiente información:

CONCEPTO	SALDO 31-MZO-2023	SALDO 31-MZO- 2022
	(A pesos)	
BBVA Fondo 00797979	0.00	0.0

➤ **DERECHOS A RECIBIR EFECTIVO Y EQUIVALENTES Y BIENES O SERVICIOS A RECIBIR.**

DEUDORES DIVERSOS POR COBRAR A CORTO PLAZO:

Esta cuenta representa los adeudos de terceros, para ser comprobados o reintegrados en los términos y plazos que marcan los Lineamientos para la Administración de los Recursos del Instituto.

Al 31 de marzo, la cuenta está integrada de la siguiente manera:

CONCEPTO	SALDO 31-MZO-2023	SALDO 31-MZO-2022
	(A pesos)	
Lic. Alan Eduardo Sánchez Colín	389,191.10	0.0
Gobierno del Estado de México	156,991.00	0.0

Secretaría del Campo
Instituto de Investigación y Capacitación Agropecuaria,
Acuícola y Forestal del Estado de México
Departamento de Recursos Financieros



"2023. Año del Septuagésimo Aniversario del Reconocimiento del Derecho al Voto de las Mujeres en México"

Samuel Guadarrama		5,510.00
ICAMEX		30,127.73
SUMA	546,182.10	35,637.73

➤ **BIENES MUEBLES, INMUEBLES E INTANGIBLES**

BIENES INMUEBLES:

Se conforma por los bienes tangibles necesarios para llevar a cabo las actividades del Instituto.

A continuación, se relacionan las cuentas que integran el rubro de bienes inmuebles:

CONCEPTO	SALDO 31-MZO-2022	ADQ.	BAJAS	SALDO 31-MZO-2023
	(A pesos)			(A pesos)
TERRENOS	17,200,149.83			23,702,911.87
EDIFICIOS NO HABITACIONALES	47,079,123.30			47,079,123.30
SUMAS	64,279,273.13	0.0	0.0	70,782,035.17

BIENES MUEBLES:

Se conforma por los bienes tangibles necesarios para llevar a cabo las actividades del Instituto y se reflejan las adquisiciones y bajas de estos bienes.

A continuación, se relacionan las cuentas que integran el rubro de bienes muebles:

CONCEPTO	SALDO 31-MZO-2022	ADQ.	BAJAS	SALDO 31-MZO-2023
	(A Pesos)			(A Pesos)
MOBILIARIO Y EQUIPO DE ADMINISTRACIÓN	3,595,060.68			5,071,622.37
EQUIPO E INSTRUMENTAL MEDICO Y DE LABORATORIO	3,388,467.53			11,507,089.30
VEHICULOS Y EQUIPO DE TRANSPORTE	4,835,766.555			4,835,766.55
MAQUINARIA, OTROS EQUIPOS Y HERRAMIENTAS	7,404,147.26			7,404,147.26
ACTIVOS BIOLÓGICOS	192,764.00			192,764.00

Secretaría del Campo
Instituto de Investigación y Capacitación Agropecuaria,
Acuícola y Forestal del Estado de México
Departamento de Recursos Financieros



"2023. Año del Septuagésimo Aniversario del Reconocimiento del Derecho al Voto de las Mujeres en México"

CONCEPTO	SALDO 31-MZO-2022	ADQ.	BAJAS	SALDO 31-MZO-2023
	(A Pesos)			(A Pesos)
SUMAS	19,416,206.02			29,014,389.48

VALOR NETO DE BIENES MUEBLES, INMUEBLES E INTANGIBLES:

Inversión	Valor Histórico	Revaluación	Total 2023	Total 2023
Bienes Inmuebles, Infraestructura y Construcciones en proceso				
Terrenos	17,200.1	6,502.8	23,702.9	23,702.9
Edificios	33,192.4	13,886.7	47,079.1	47,079.1
Subtotal	50,392.5	20,389.5	70,782.0	70,782.0
Bienes Muebles				
Equipo de Computo	3,632.5	13.0	3,645.5	3,645.5
Equipo de telecomunicaciones	5.9	0.0	5.9	5.9
Equipo de Laboratorio	11,429.90	77.1	11,507	11,507
Equipo de foto, cine y grabación	716.2	17.7	733.9	733.9
Equipo de transporte	4,712.3	123.4	4,835.7	4,835.7
Mobiliario y equipo de oficina	665.2	21.2	686.4	686.4
Maquinaria y equipo de producción	6,320.2	220.2	6,540.4	6,540.4
Equipo de precisión	351.4	0.0	351.4	351.4
Invernaderos (instrumentos, aparatos y herramientas)	2,607.6	0.0	0.0	0.0
Equipo diverso	511.8	0.5	512.3	512.3
Semovientes	192.8	0.0	192.8	192.8
Subtotal	31,145.8	473.1	29,011.3	29,011.3
Total, inversión	81,538.3	20,862.6	99,793.4	99,793.4
Depreciación acumulada	-46,579.1	390.4	-43,641.4	-43,641.4
Bienes muebles e inmuebles – neto	34,959.2	21,253.0	56,152.0	56,152.0

DEPRECIACIÓN ACUMULADA:

La depreciación acumulada presenta la parte estimada de la capacidad de los activos que se han consumido durante un periodo, su fin es de índole informativo.

Secretaría del Campo
Instituto de Investigación y Capacitación Agropecuaria,
Acuícola y Forestal del Estado de México
Departamento de Recursos Financieros



"2023. Año del Septuagésimo Aniversario del Reconocimiento del Derecho al Voto de las Mujeres en México"

El registro contable de la depreciación tiene por objeto reconocer la pérdida de valor de un activo que puede originarse por obsolescencia o deterioro ordinario, defectos de fabricación, falta de uso e insuficiencia, entre otros.

A continuación, se relacionan las cuentas que integran el rubro de depreciaciones acumuladas:

CONCEPTO	SALDO 31-MZO-2022	BAJAS DE DEPRECIACION	DEPRECIACION DEL EJERCICIO	SALDO 31-MZO-2023
	(A pesos)			(A pesos)
DEPRECIACIÓN ACUMULADA DE BIENES INMUEBLES	22,922,039.44			22,922,039.44
DEPRECIACION ACUMULADA DE BIENES MUEBLES	20,659,038.78		60,331.86	20,719,370.64
SUMAS	43,581,078.22		60331.86	43,641,410.08

La depreciación se calcula bajo el método de línea recta sobre los saldos iniciales de los activos fijos (al costo para las inversiones hechas a partir de 2008 y a valor actualizado para las inversiones efectuadas el 31 de diciembre de 2007) aplicando para cada rubro de activo, las tasa que se detallan a continuación:

Concepto	2022	2023
	(%)	(%)
Edificios	2	2
Equipo de Computo	20	20
Equipo de Transporte	10	10
Mobiliario y equipo	3	3
Equipo de telecomunicaciones	10	10
Equipo de laboratorio	10	10
Equipo diverso	10	10

PASIVO

➤ CUENTAS POR PAGAR A CORTO PLAZO

PROVEEDORES POR PAGAR A CORTO PLAZO:

Esta cuenta representa los pasivos por bienes o servicios que han sido recibidos por el Instituto y, además, han sido objeto de facturación o acuerdo formal con el proveedor.

A continuación, se relacionan las cuentas que integran el rubro de proveedores por pagar a corto plazo:

Secretaría del Campo
Instituto de Investigación y Capacitación Agropecuaria,
Acuícola y Forestal del Estado de México
Departamento de Recursos Financieros



"2023. Año del Septuagésimo Aniversario del Reconocimiento del Derecho al Voto de las Mujeres en México"

CONCEPTO	ANTIGÜEDAD DÍAS	SALDO 31-MZO- 2023	SALDO 31-MZO-2022
		(A pesos)	
PROVEEDORES POR PAGAR A CORTO PLAZO			
CUENTAS POR PAGAR A CORTO PLAZO			
Intereses gis	360	30,710.70	30,710.70
Alfonso Marx, S.A. de C. V.	360	63,702.56	63,702.56
Juan José Ortega Sánchez	360	664.66	664.66
Juan José Sánchez	360	776.00	776.00
Segura Sánchez, Contadores Auditores, S.C.	240		15,000.00
SOFIMEX, Institución de Garantías, S.A. de C.V.	240		4,367.11
Litho Kolor S.A. de C.V.	240		1,461.60
Di Asesores Integrales en A.S. de R.L. de C.V.	240		9,036.40
Omni Printer S.A. de C.V.	240		3,783.95
Comercializadora Hydro Environment S.A. de C.V.	240		6,351.12
Juan José Sánchez Ortega			
Tramo Carretero Toluca-Atzacomulco			
Autopista Tenango-Ixtapan de la Sal			
Desarrollo Global de Concesiones S.A. de C.V.			
Promotora Administradora de Carreteras S.A. de C.V.			
SUMAS		95,853.92	79,645.40

RETENCIONES Y CONTRIBUCIONES POR PAGAR A CORTO PLAZO:

El saldo de esta cuenta es acreedor y representa el importe de la obligación que tiene el Instituto de pagar a las autoridades hacendarias y de otro tipo, los impuestos y derechos de que es sujeto.

A continuación, se relacionan las cuentas que integran el rubro de retenciones y contribuciones por pagar a corto plazo:

CONCEPTO	SALDO 31-MZO-2023	SALDO 31-MZO-2022
	(A pesos)	
RETENCIONES Y CONTRIBUCIONES POR PAGAR A CORTO PLAZO	337,967.08	389,190.73
APORTACIONES PARA SEGURIDAD SOCIAL	0.0	0.0
CUOTAS POR PAGAR VARIAS	3,660.00	0.0
CUOTAS POR PAGAR ISSEMYM	0.0	0.0
CUOTAS POR PAGAR SUTEYM	0.0	0.0

Secretaría del Campo
Instituto de Investigación y Capacitación Agropecuaria,
Acuícola y Forestal del Estado de México
Departamento de Recursos Financieros



"2023. Año del Septuagésimo Aniversario del Reconocimiento del Derecho al Voto de las Mujeres en México"

CONCEPTO	SALDO 31-MZO-2023	SALDO 31-MZO-2022
	(A pesos)	
PENSIÓN ALIMENTICIA	10,408.43	0.0
SUMAS	352,035.51	389,190.73

OTRAS CUENTAS POR PAGAR A CORTO PLAZO:

A continuación, se relacionan las cuentas que integran el rubro de otras cuentas por pagar a corto plazo:

CONCEPTO	SALDO 31-MZO-2023	SALDO 31-MZO-2022
	(A pesos)	
Estímulos y Recompensas	0.0	177,895.70
Segura Sánchez, Contadores Auditores, S.C.	29,550.00	0.0
Luis Antonio Becerril Domínguez	0.0	11,317.17
Jeshai Martínez Cedillo	151,909.69	
Grupo Hernandez Arquitectos, Martinez Constructores S.A. de C.V.	148,710.13	
SUMAS	330,169.82	189,212.87

Secretaría del Campo
Instituto de Investigación y Capacitación Agropecuaria,
Acuícola y Forestal del Estado de México
Departamento de Recursos Financieros



"2023. Año del Septuagésimo Aniversario del Reconocimiento del Derecho al Voto de las Mujeres en México"

2. ESTADO DE ACTIVIDADES

Su finalidad es informar el monto del cambio total en la Hacienda Pública durante un periodo y proporcionar información relevante sobre el resultado de las transacciones y otros eventos relacionados con la operación del Instituto que afectan o modifican su patrimonio. Muestra una relación resumida de los ingresos y gastos y otras pérdidas del Instituto durante un periodo determinado, cuya diferencia positiva o negativa determina el ahorro o desahorro del ejercicio.

Los ingresos de gestión se integran de la siguiente manera:

Concepto	2023	2022
	(A pesos)	
INGRESOS Y OTROS BENEFICIOS		
Ingresos de la Gestión	0.0	0.0
Productos	0.0	0.0
Participaciones, Aportaciones, Transferencias, Asignaciones, Subsidios y Otras Ayudas	16,664,669.65	10,436,432.50
Transferencia, Asignaciones, Subsidios y Otras Ayudas	16,664,669.65	10,436,432.5

Otros Ingresos y Beneficios	194,147.61	-73,095.86
Ingresos Financieros	19,597.73	8,418.16
Otros Ingresos y Beneficios Varios	17,561.85	-81,514.02
Ingresos Por Ventas de Bienes y Servicios	156,988.03	0.0
Total, de Ingresos y Otros Beneficios	16,858,817.26	10,363,336.64

Los gastos y otras pérdidas se encuentran integrados de la siguiente manera:

Concepto	2023	2022
	(A pesos)	
Gastos de Funcionamiento	13,105,929.55	10,200,881.09
Servicios Personales	12,595,305.35	9,945,886.59
Materiales y Suministros	178,667.3	187,768.53
Servicios Generales	331,956.9	67,225.97

Transferencia, Asignaciones, Subsidios y Otras Ayudas	0.0	0.0
--	------------	------------

[Handwritten Signature]
Secretaría del Campo
Instituto de Investigación y Capacitación Agropecuaria,
Acuícola y Forestal del Estado de México
Departamento de Recursos Financieros



"2023. Año del Septuagésimo Aniversario del Reconocimiento del Derecho al Voto de las Mujeres en México"

Concepto	2023	2022
	(A pesos)	
Transferencia, Asignaciones, Subsidios y Otras Ayudas	0.0	0.0
Bienes muebles inmuebles e intangibles	0.0	0.0
Bienes Inmuebles		0.0
Otros Gastos y Pérdidas Extraordinarias	60,331.86	888,059.99
Estimaciones, Depreciaciones, Deterioros, Obsolescencia y Amortizaciones		0.0
Otros gastos	60,331.86	888,059.99

Inversión Pública		
Inversión Pública		
Total de Gastos y Otras Pérdidas	13,166,261.41	11,088,941.08

Resultados del Ejercicio (Ahorro/Desahorro)	3,692,555.85	-725,604.44
--	---------------------	--------------------

Servicios Personales: en este rubro se agrupan las remuneraciones del personal administrativo y operativo, así como los gastos de seguridad social, obligaciones laborales y otras prestaciones derivadas de la relación laboral; pudiendo ser de carácter permanente o transitorio.

Materiales y Suministros: dentro de este apartado se agrupan las adquisiciones de toda clase de insumos y suministros requeridos para la operación normal del Instituto

Servicios Generales: este apartado agrupa el costo de todo tipo de servicio que se contrate requerido para la operación normal del Instituto.

Otros gastos extraordinarios: en este apartado se agrupa el registro virtual de las depreciaciones por el paso del tiempo y deterioro de los bienes.

3. ESTADO DE VARIACIÓN EL LA HACIENDA PÚBLICA

Su finalidad es mostrar los cambios o variaciones que sufrieron los distintos elementos que componen la Hacienda Pública de un ente público, entre el inicio y el final del periodo del análisis de los cambios y las variaciones se pueden detectar situaciones negativas y positivas acontecidas durante el ejercicio que pueden servir de base para tomar decisiones correctivas, o para aprovechar oportunidades y fortalezas detectadas del comportamiento de la Hacienda Pública.

4. ESTADO DE FLUJO DE EFECTIVO:

El estado de flujo de efectivo es uno de los estados financieros básicos que informa sobre las variaciones y los movimientos de efectivo y sus equivalentes en un periodo dado.

Secretaría del Campo
Instituto de Investigación y Capacitación Agropecuaria,
Acuícola y Forestal del Estado de México
Departamento de Recursos Financieros



"2023. Año del Septuagésimo Aniversario del Reconocimiento del Derecho al Voto de las Mujeres en México"

Muestra el efectivo que ha sido generado y aprovechado en las actividades operativas, de inversión y financiamiento del Instituto.

CONCEPTO	SALDO	SALDO
	31-MZO-2023	31-MZO-2022
(A pesos)		
EFFECTIVO Y EQUIVALENTES		
Efectivo y equivalentes	25,342,568.26	11,144,221.86
SUMAS	25,342,568.26	11,144,221.86



Integración de Flujo de Efectivo	2023	2022
Flujos Netos de Efectivo por Actividades de Operación	3,692,555.9	-725,604.4
Flujos Netos de Efectivo por Actividades de Inversión	-9,945,200.9	0.0
Flujos Netos de Efectivo por Actividades de Financiamiento	20,450,991.5	-65,754.7
Efectivo y Equivalentes al Efectivo al Inicio del Ejercicio	11,144,221.9	11,935,581.0
Efectivo y Equivalentes al Efectivo al Final del Ejercicio	25,342,568.3	11,144,221.9

Secretaría del Campo
Instituto de Investigación y Capacitación Agropecuaria,
Acuícola y Forestal del Estado de México
Departamento de Recursos Financieros



5. CONCILIACION ENTRE LOS INGRESOS PRESUPUESTARIOS Y CONTABLES, ASI COMO LOS EGRESOS PRESUPUESTARIOS Y LOS GASTOS CONTABLES

Instituto de Investigación y Capacitación, Agropecuaria, Acuícola y Forestal del Estado de México Conciliación entre los Ingresos Presupuestarios y Contables Correspondiente del 1 de Enero al 31 de Marzo 2023 (Pesos)	
1. Ingresos Presupuestarios	16,858,817.26
2. Más Ingresos Contables no Presupuestarios	0.0
Ingresos Financieros	
Incremento por Variación de Inventarios	
Disminución del Exceso de Estimaciones por Pérdida o Deterioro u Obsolescencia	
Disminución del Exceso de Provisiones	
Otros Ingresos y Beneficios Varios	
Otros Ingresos Contables no Presupuestarios	
3. Menos Ingresos Presupuestarios no Contables	0.0
Aprovechamientos Patrimoniales	
Ingresos Derivados de Financiamientos	
Otros Ingresos Presupuestarios no Contables	
4. Ingresos Contables (4 = 1 + 2 - 3)	16,858,817.26



Secretaría del Campo
Instituto de Investigación y Capacitación Agropecuaria,
Acuícola y Forestal del Estado de México
Departamento de Recursos Financieros



"2023. Año del Septuagésimo Aniversario del Reconocimiento del Derecho al Voto de las Mujeres en México"

Instituto de Investigación y Capacitación, Agropecuaria, Acuícola y Forestal del Estado de México Conciliación entre los Egresos Presupuestarios y los Gastos Contables Correspondiente del 1 de Enero al 31 de Marzo 2023 (Pesos)	
1.- Total de Egresos Presupuestarios	18,802,644.78
2.- Menos Egresos Presupuestarios no Contables	5,696,715.23
Materias Primas y Materiales de Producción y Comercialización Materiales y Suministros Mobiliario y Equipo de Administración Mobiliario y Equipo Educativo y Recreativo Equipo e Instrumental Médico y de Laboratorio Vehículos y Equipo de Transporte Equipo de Defensa y Seguridad Maquinaria, Otros Equipos y Herramientas Activos Biológicos Bienes Inmuebles Activos Intangibles Obra Pública en Bienes de Dominio Público Obra Pública en Bienes Propios Acciones y Participaciones de Capital Compra de Títulos y Valores Concesión de Préstamos Inversiones en Fideicomisos, Mandatos y Otros Análogos Provisiones para Contingencias y Otras Erogaciones Especiales Amortización de la Deuda Pública Adeudos de Ejercicios Fiscales Anteriores (ADEFAS)	5,696,715.23
Otros Egresos Presupuestales no Contables	
3. Más Gastos Contables no Presupuestales	60,331.86
Estimaciones, Depreciaciones, Deterioros, Obsolescencia y Amortizaciones Provisiones Disminución de Inventarios Aumento por Insuficiencia de Estimaciones por Pérdida o Deterioro u Obsolescencia Aumento por Insuficiencia de Provisiones Otros Gastos	60,331.86
Otros Gastos Contables no Presupuestales	
4. Total de Gasto Contable (4 = 1 - 2 + 3)	13,166,261.41

Secretaría del Campo
Instituto de Investigación y Capacitación Agropecuaria,
Acuícola y Forestal del Estado de México
Departamento de Recursos Financieros



**INSTITUTO DE INVESTIGACIÓN Y CAPACITACIÓN AGROPECUARIA, ACUÍCOLA Y
FORESTAL DEL ESTADO DE MÉXICO**

NOTAS DE GESTIÓN ADMINISTRATIVA AL 31 DE MARZO DE 2023.

1.- INTRODUCCIÓN

Las presentes notas son desarrolladas para presentar la información de manera resumida de las operaciones que realizo durante el ejercicio 2023 el Instituto de Investigación y Capacitación Agropecuaria, Acuícola y Forestal del Estado de México (ICAMEX), el cual es un Organismo Público descentralizado, encargado de generar, validar y transferir tecnologías básicas y aplicadas en materia agropecuaria, acuícola y forestal, así como brindar capacitación a productores y técnicos.

2. PANORAMA ECONÓMICO FINANCIERO

El organismo opera con recursos provenientes principalmente de transferencias proporcionadas por el Gobierno Estatal, al ser un organismo sin fines de lucro y cuyo objetivo principal es de fomentar la investigación y transferencia de tecnología a los productores mexiquenses.

En cuanto a la recaudación de los ingresos propios, esta no es amplia ya que es generada por la venta de los excedentes de investigación.

3. AUTORIZACIÓN E HISTORIA

Fecha de creación del ente

El Instituto, es un Organismo público descentralizado de la Administración Pública Estatal, con personalidad jurídica y patrimonio propio, encargado de generar, validar y transferir tecnologías básicas y aplicadas en materia agropecuaria, acuícola y forestal, así como brindar capacitación a productores y técnicos, creado bajo decreto No. 210 por la H. XLIX Legislatura del Estado de México de fecha 8 de julio de 1987. Posteriormente, mediante decreto No. 12 publicado en la Gaceta de Gobierno, con fecha de 7 de febrero de 1997, se reformo y adiciono la Ley que crea al Instituto.

El Instituto de Investigación y Capacitación Agropecuaria, Acuícola y Forestal del Estado de México, se encuentra sectorizado a la secretaria del Campo (SECAMPO).

Principales cambios en su estructura

ANTECEDENTES

En la década de los años 50's el Gobierno del Estado de México, con apoyo del Gobierno Federal y de la Fundación Rockefeller establece el Campo Agrícola Experimental Santa Elena, en el municipio de San Mateo Atenco, dando inicio a la investigación en la entidad.

En 1977 inicia actividades el Centro de Investigaciones para el Desarrollo Agrícola y Ganadero del Estado de México (CIDAGEM).

Secretaría del Campo
Instituto de Investigación y Capacitación Agropecuaria,
Acuícola y Forestal del Estado de México
Departamento de Recursos Financieros



"2023 Año del Septuagésimo Aniversario del Reconocimiento del Derecho al Voto de las Mujeres en México"

Por acuerdo del Ejecutivo del Estado, el 8 de julio de 1987 se crea el Organismo Público Descentralizado de Carácter Estatal denominado "Instituto de Investigación y Capacitación Agropecuaria, Acuícola y Forestal del Estado de México" (ICAMEX). Con personalidad jurídica y patrimonio propio, con la finalidad de elevar la productividad agropecuaria, acuícola y forestal; a través de la investigación y capacitación, para lograr la autosuficiencia alimentaria en el Estado y aumentar los niveles de bienestar social de los habitantes del campo y de la sociedad en general.

Para el logro de este objetivo, el organismo contaba con una estructura de organización integrada por un órgano colegiado como Consejo de Administración y 16 unidades administrativas: una Dirección General, una Dirección Técnica y una Dirección de Administración; así como con 7 departamentos denominados de Planeación Técnica, de Seguimiento y Control, de Capacitación y Difusión, de Laboratorios de Apoyo, de Recursos Humanos, de Contabilidad y de Servicios Generales y como unidades descentralizadas a las Direcciones de los Centros de Investigación y Capacitación Agrícola; Hortoflorícola; Frutícola-CICTAMEX; Pecuaria; Acuícola; y Forestal. A través de éstas el Instituto brindaba la capacitación teórico-práctica al productor rural, a fin de impulsar en forma integral las actividades agropecuarias en las regiones del Estado. Posteriormente, con la primera reestructuración realizada en enero de 1990, el organigrama del Instituto mantiene el Consejo de Administración y 13 unidades administrativas, situación que denota la supresión de un departamento y dos Direcciones de los Centros de Investigación y Capacitación, estas últimas con cambio de denominación ya que a partir de esta fecha se suprimía el término e Dirección. Más tarde, el 29 de abril de 1991 se desincorpora del Organismo el Centro de Investigación y Capacitación Frutícola. 'CICTAMEX, creándose a su vez la Fundación Salvador Sánchez Colín-CICTAMEX, S.C.

En diciembre de 1995, desaparecen los Centros de Investigación y Capacitación y en su lugar se crean los Departamentos de Investigación Agrícola, Pecuaria, Hortícola y Florícola, conformando así un total de 12 unidades administrativas, (una dirección general, tres direcciones de área, siete departamentos y una subdirección). Cabe señalar que el Instituto ha sido sujeto de diversas modificaciones orgánico-funcionales, tales como la fusión de las actividades acuícola y forestal para dar origen a la actividad hortícola.

En 1997, se incorpora la participación de los productores del H. Consejo de Administración del ICAMEX, asumiendo así las funciones de la Fundación PRODUCE Estado de México, quien desde ese año coordinó el Programa de Investigación y Transferencia de Tecnología Alianza para el Campo (GEM-SAGARPA) hasta el año 2010.

Asimismo, es importante referir que, con la entrada en vigor en 2002, del Código Administrativo del Estado de México, se modificó la integración y denominación del Consejo de Administración transformándose en Consejo Directivo. Al 2014, si bien el Instituto continúa funcionando con la misma estructura autorizada en 1995, es importante recalcar que, para el cumplimiento de sus objetivos y la realización de algunas de sus funciones sustantivas, se apoya en diferentes Centros de Investigación y Transferencia de Tecnología, así como en Laboratorios de Análisis de Agua, Fitopatología, Suelos y Calidad de Semilla. A través del tiempo y por, la dinámica de la sociedad mexiquense y en específico del sector agrícola, pecuario, hortícola y florícola, el ICAMEX exige cambios en sus estructuras y así responder a las necesidades que obedecen a la transformación social.

El trabajo de ICAMEX dentro del marco de la investigación y capacitación agropecuaria ha contribuido con técnicas permanentes, que han permitido su posicionamiento e incluso reconocimiento como uno de los mejores Centros de Investigación del país.

Secretaría del Campo
Instituto de Investigación y Capacitación Agropecuaria,
Acuícola y Forestal del Estado de México
Departamento de Recursos Financieros



4. ORGANIZACIÓN Y OBJETO SOCIAL

Objetivo social

Objetivo

Elevar la productividad agropecuaria a través de la investigación y capacitación, para lograr la autosuficiencia alimentaria en el Estado y aumentar los niveles de bienestar social de los habitantes del campo y la sociedad en general.

Principal Actividad

- I. Realizar investigaciones básicas y aplicadas en materia agropecuaria, acuícola y/o forestal, aplicando las metodologías más avanzadas posibles.
- II. Establecer la infraestructura necesaria que se reuniera para la investigación y capacitación agropecuaria, acuícola y forestal.
- III. Generar, validar y transferir tecnologías de producción agropecuaria, acuícola y/o forestal que estén acordes con la eficiencia que de las mismas se registra en la Entidad.
- IV. Brindar capacitaciones teóricas y practica a los productores y técnicos relacionados con las actividades agropecuarias, acuícolas y forestales de la Entidad.
- V. Fomentar y fortalecer la vinculación con las Instituciones de investigación y docencia, suscribiendo convertir el intercambio científico y tecnológico con instituciones tanto públicas como privadas.
- VI. Validar y difundir entre los productores, las tecnologías generadas por el Instituto y por Organismos Estatales, Nacionales e Internacionales, de carácter público y privado, que puedan ser de utilidad para mejorar las condiciones socioeconómicas y agropecuarias de la Entidad.
- VII. Desarrollar programas y acciones para la producción de semillas y material vegetativo de especies y variedades en materia agropecuaria, acuícola y/o forestal.
- VIII. Establecer y fomentar la coordinación en materia de investigación y trasferencia de tecnología, con las dependencias de los Gobiernos Federales, Estatales y Municipales, y con los propios productores de la Entidad.
- IX. Divulgar y promover entre los productores agropecuarios, acuícola y forestal, instituciones públicas y privadas y académicas, los servicios con los que cuenta el Instituto.
- X. Desarrollar y validar tecnologías para implementar sistemas de producción orgánica, en cuyos casos se emitirán las normas metodológicas para verificar y certificar los resultados obtenidos.
- XI. El Instituto dentro de sus objetivos promoverá la integración de los comuneros, ejidatarios y pequeños propietarios en los programas de investigación y capacitación que realice, y
- XII. Las demás que le asigne el Ejecutivo del Estado.

Ejercicio Fiscal

Del 1 de enero al 31 de marzo de 2023.

Secretaría del Campo
Instituto de Investigación y Capacitación Agropecuaria,
Acuícola y Forestal del Estado de México
Departamento de Recursos Financieros



"2023 Año del Septuagésimo Aniversario del Reconocimiento del Derecho al Voto de las Mujeres en México"

Régimen jurídico

Artículo 9.10. El Instituto de Investigación y Capacitación Agropecuaria, Acuícola y Forestal del Estado de México, es un organismo público descentralizado con personalidad jurídica y patrimonio propios que tiene por objeto elevar la productividad agropecuaria, acuícola y forestal, de la apicultura, el agave y sus derivados a través de la investigación y capacitación para lograr la autosuficiencia alimentaria en el Estado y aumentar los niveles de bienestar social de los habitantes del campo y de la sociedad en general.

I. Realizar investigaciones básicas y aplicadas en materia agropecuaria, acuícola, en la apicultura, el agave y sus variedades aplicando las metodologías más avanzadas posibles en biotecnología, cultivo de tejidos, ingeniería genética, agricultura sustentable y utilización de la flora silvestre con fines comestibles, de ornato, medicinales y otros usos.

II. Establecer la infraestructura necesaria que se requiera para la investigación y capacitación agropecuaria, acuícola y forestal, la apicultura, el agave y sus variedades. III. Generar validar y transferir tecnologías de producción agropecuaria, acuícola y forestal, de la apicultura, el agave y sus variedades.

IV. Brindar capacitación teórica y práctica a los productores y técnicos relacionados con las actividades agropecuarias, acuícolas, forestales, apícolas, así como del agave y sus variedades. V. Fomentar y fortalecer la vinculación con las instituciones de investigación y docencia, suscribiendo convenios de intercambio científico y tecnológico con instituciones públicas, privadas y del sector social, en materia agropecuaria, acuícola y forestal, la apicultura, el agave y sus variedades establecidas dentro y fuera de la Entidad.

Consideraciones fiscales del ente: Revelar el tipo de contribuciones que esté obligado a pagar o retener.

RÉGIMEN FISCAL

RETENCIONES Y PAGOS

El régimen fiscal para el Instituto corresponde a personas morales con fines no lucrativos y sus obligaciones fiscales se determinan conforme al objetivo y funciones asignadas en la Constitución Política del Estado Libre y Soberano de México, en la Ley que les da origen o en su Decreto de Creación, salvo los casos en que se realicen actividades distintas a la prestación de servicios públicos, como Organismo Descentralizado no efectuarán retenciones del Impuesto al Valor Agregado, de conformidad con el artículo 3°, tercer párrafo de la Ley del Impuesto al Valor Agregado.

Otra obligación fiscal federal del organismo es el de retenedor del Impuesto Sobre la Renta por Salarios y en general por la prestación de un servicio personal subordinado, así como retenedor del Impuesto Sobre la Renta por arrendamiento y servicios profesionales, y en material estatal es de

Secretaría del Campo
Instituto de Investigación y Capacitación Agropecuaria,
Acuícola y Forestal del Estado de México
Departamento de Recursos Financieros



"2023 Año del Septuagésimo Aniversario del Reconocimiento del Derecho al Voto de las Mujeres en México"

retener y enterar las cuotas al ISSEMYM, así como el pago por concepto del Impuesto sobre Erogaciones por Remuneraciones al Trabajo Personal.

El organismo como obligado a retener del Impuesto Sobre la Renta no efectúa la retención sobre los conceptos de: aguinaldos y primas vacacionales pagadas a los funcionarios a razón y con fundamento en lo establecido en la Ley Estatal.

Obligaciones fiscales:

- Llevar los sistemas contables de conformidad con el Código Fiscal de la Federación, su Reglamento y realizar el reconocimiento contable de las transacciones, transformaciones internas y otros eventos que afectan económicamente al Instituto.
- Emitir y recibir los comprobantes fiscales digitales que acrediten las enajenaciones y erogaciones que efectúen, los servicios que presten o el otorgamiento del uso o goce temporal de los bienes.
- Las entidades públicas que efectúen pagos por concepto de sueldos y salarios deberán emitir un comprobante digital de nómina por cada Comprobante Fiscal Digital por Internet (CFDI de nómina), artículo 99 fracción III de la Ley del Impuesto Sobre la Renta y artículo 29 fracción IV del Código Fiscal de la Federación, lo que hace necesario mantener actualizado el RFC y CURP de todos los servidores públicos.
- Este Comprobante Fiscal Digital por Internet (CFDI) sustituirá a la constancia de percepciones y retenciones (formato 37) y será utilizada por los servidores públicos como constancia de retención del impuesto Sobre la Renta para efectos de su declaración anual correspondiente.

Estructura organizacional básica

Forma de gobierno

Conforme al artículo 7 del decreto del Instituto de Investigación y Capacitación Agropecuaria, Acuícola y Forestal del Estado de México, tendrá las siguientes autoridades:

- I. Un presidente, que será el director de Desarrollo Agropecuario.
- II. Un vicepresidente, cuyo cargo debe recaer en un productor agropecuario, acuícola o forestal de la Entidad designado por el Consejo.
- III. Un secretario técnico, que será designado por el Consejo a propuesta de su presidente.
- IV. Un Comisario, que será el representante de la secretaria de Contraloría
- V. Dieciséis vocales

Los integrantes del Consejo Directivo tendrán voz y voto, excepto del secretario técnico y el Comisario, quienes tendrán voz, pero no voto.

Secretaría del Campo
Instituto de Investigación y Capacitación Agropecuaria,
Acuícola y Forestal del Estado de México
Departamento de Recursos Financieros



"2023 Año del Septuagésimo Aniversario del Reconocimiento del Derecho al Voto de las Mujeres en México"

A la conformación del Órgano del Gobierno el presidente del mismo informara de su integración a la Legislatura del Estado.

El Órgano de Gobierno queda facultado para que, a propuesta del presidente del mismo, o de por lo menos una tercera parte de sus integrantes, por escrito y en sesión, se declare vacante la representación de algunos de sus miembros, si éste no cumple con las expectativas, o perfil de su encargo.

El vicepresidente, el secretario técnico, el Comisario y los Vocales durarán en su cargo un periodo de dos años, al término del cual podrán ser ratificados.

El Instituto, contará con un grupo técnico de asesores, como apoyo al director general, que estará integrado por los representantes de las Instituciones Educativas, Organismos Públicos, Agrupaciones sociales y privadas relacionadas con la materia agropecuaria, acuícola y forestal a nivel nacional o internacional, de conformidad con sus programas y su reglamento interno.

El Instituto contara con los Centros de Investigación y Transferencia de Tecnología, de acuerdo con las condiciones agroclimáticas, según se determine y autorice en el presupuesto correspondiente.

Organigrama que conforma al Instituto:



INSTITUTO DE INVESTIGACIÓN Y CAPACITACIÓN AGROPECUARIA,
ACUÍCOLA Y FORESTAL DEL ESTADO DE MÉXICO

(ICAMEX)

ORGANIGRAMA

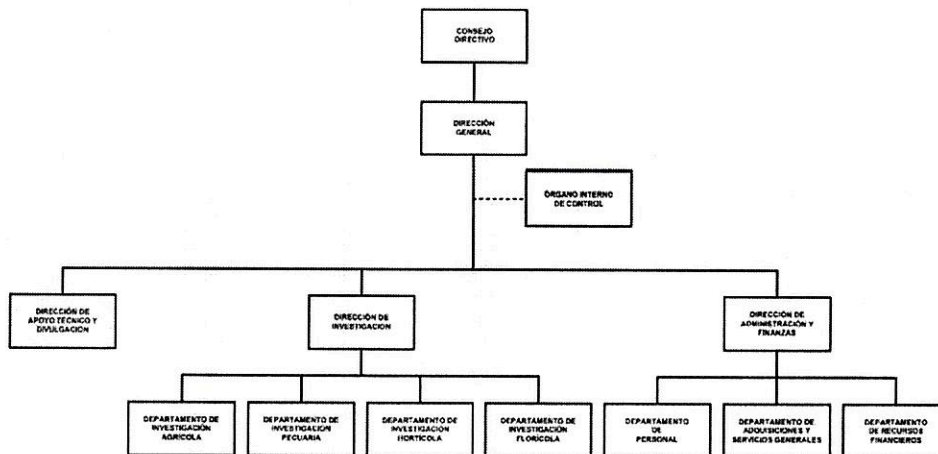

Secretaría del Campo
Instituto de Investigación y Capacitación Agropecuaria,
Acuícola y Forestal del Estado de México
Departamento de Recursos Financieros



Fideicomisos y mandatos y análogos de los cuales es fideicomitente o fideicomisario.

El Instituto no maneja fideicomisos

5. BASES DE PREPARACIÓN DE LOS ESTADOS FINANCIEROS

Normatividad emitida por el CONAC

ESTADOS FINANCIEROS

Con el propósito de proporcionar información veraz y oportuna para coadyuvar a una mejor toma de decisiones, los Estados Financieros fueron preparados con base a los Postulados Básicos de Contabilidad Gubernamental emitidos por el CONAC (Consejo Nacional de Armonización Contable) "...los Postulados tienen como objetivo sustentar técnicamente la contabilidad gubernamental, así como organizar la efectiva sistematización que permita la obtención de información veraz, clara y concisa."

La normatividad aplicada para el reconocimiento, valuación y revelación de los diferentes rubros de la información financiera, así como las bases de medición utilizadas para la elaboración de los estados financieros:

El organismo registra sus operaciones basado en el Manual Único de Contabilidad Gubernamental para las Dependencias y Entidades Públicas del Gobierno y Municipios del estado de México; es el instrumento normativo básico, en el que se integra el catálogo de cuentas, su estructura, su instructivo, la guía contabilizadora, clasificador del gasto y los criterios y lineamientos para el registro de sus operaciones.

El manual constituye una herramienta básica para el registro de las operaciones, que otorga consistencia a la presentación de los resultados del ejercicio y facilita su interpretación, proporcionando las bases para consolidar bajo criterios uniformes y homogéneos la información contable.

SISTEMA DE CONTABILIDAD GUBERNAMENTAL

El sistema al que se sujeta el organismo registra de manera armónica, delimitada y especifica las operaciones presupuestarias y contables derivadas de su gestión pública, así mismo genera estados financieros, confiables, oportunos, comprensibles los cuales se expresan en términos monetarios.

Secretaría del Campo
Instituto de Investigación y Capacitación Agropecuaria,
Acuícola y Forestal del Estado de México
Departamento de Recursos Financieros



"2023 Año del Septuagésimo Aniversario del Reconocimiento del Derecho al Voto de las Mujeres en México"

MARCO CONCEPTUAL

La contabilidad se basa en un marco conceptual que representa los conceptos fundamentales para la elaboración de normas, la contabilización, la valuación y presentación de la información financiera confiable y comparable para satisfacer las necesidades de los usuarios y permitirá ser reconocida e interpretada por los especialistas e interesados en las finanzas públicas.

REVELAR POLÍTICAS DE RECONOCIMIENTO

Los registros contables del organismo se llevarán con base acumulativa. La contabilización de las transacciones de gastos se hará conforme a la fecha de su realización, independientemente de la de su pago, y la del ingreso se registrará cuando exista jurídicamente el derecho de cobro.

El organismo deberá mantener un registro histórico detallado de las operaciones realizadas como resultado de su gestión financiera, en los libros diario, mayor, e inventarios y balances.

INFORMACIÓN FINANCIERA GUBERNAMENTAL:

Los estados y la información financiera emanada de la contabilidad deberán sujetarse a criterios de utilidad, confiabilidad, relevancia, comprensibilidad y de comparación, así como a otros atributos asociados a cada uno de ellos, como oportunidad, veracidad, representatividad, objetividad, suficiencia, posibilidad de predicción e importancia relativa, con el fin de alcanzar la modernización y armonización que la Ley determina.

Postulados básicos.

La información financiera presentada por el Organismo está basada en los Postulados Básicos de Contabilidad Gubernamental que son elementos fundamentales que configuran el sistema de Contabilidad Gubernamental (SCG), teniendo incidencia en la identificación, el análisis, la interpretación, la captación, el procesamiento y el reconocimiento de las transformaciones, transacciones y otros eventos que afectan el ente público.

Los postulados sustentan de manera técnica el registro de las operaciones, la elaboración y presentación de estados financieros; basados en su razonamiento, eficiencia demostrada, respaldo en legislación especializada y aplicación de la Ley General de Contabilidad Gubernamental (Ley de Contabilidad), con la finalidad de uniformar los métodos, procedimientos y prácticas contables.

Los postulados tienen por objeto sustentar técnicamente la contabilidad gubernamental, así como organizar la efectiva sistematización que permita la obtención de información veraz, clara y concisa.

Secretaría del Campo
Instituto de Investigación y Capacitación Agropecuaria,
Acuícola y Forestal del Estado de México
Departamento de Recursos Financieros



"2023 Año del Septuagésimo Aniversario del Reconocimiento del Derecho al Voto de las Mujeres en México"

6. POLÍTICAS DE CONTABILIDAD SIGNIFICATIVAS

POSICIÓN EN MONEDA EXTRANJERA Y PROTECCIÓN POR RIESGO CAMBIARIO

Las principales políticas adoptadas para el registro y control de los ingresos y egresos presupuestales son los siguientes:

Sistema de contabilidad presupuestal

El control de las operaciones se procesa mediante un sistema independiente denominado SIPREP-WEB.

Cuentas de orden presupuestales

La Contaduría General Gubernamental de común acuerdo con el Órgano Técnico de Fiscalización del Poder Legislativo y los Municipios del Estado de México, con el propósito de contar con herramientas de control que permitan identificar los registros de ingresos y egresos determinaron incluir en el catálogo, dentro del grupo de cuentas de orden, las cuentas presupuestales de ingresos y egresos. La vinculación del registro del presupuesto y la contabilidad a través de cuentas de orden presupuestales de ingresos y egresos, tiene el propósito de llevar simultáneamente el control del ejercicio del presupuesto y sus efectos en la contabilidad.

El registro de las operaciones tanto contable como presupuestal se lleva en forma simultánea, efectuando en la misma póliza de registro las cuentas de la contabilidad patrimonial y presupuestal.

Cuenta pública

Las cifras incluidas en los estados financieros de ingresos y egresos presupuestales, forman parte de la cuenta pública y se presenta de acuerdo a su capítulo, concepto y partida de gasto de conformidad con el clasificador por Objeto de Gasto del Catálogo de Cuentas establecido en el Manual Único de Contabilidad Gubernamental para las Dependencias y Entidades Públicas del Gobierno y Municipios del Estado de México.

Modificaciones presupuestales

Las modificaciones al presupuesto original autorizado por los traspasos internos entre los mismos capítulos, traspasos externos y ampliaciones presupuestales son autorizadas por el Consejo Directivo y Secretaría de Finanzas, respectivamente. En este ejercicio se contó con una reducción al presupuesto derivado de los comunicados por parte de la Secretaría de Finanzas, derivado de las reducciones presupuestales el instituto realizó un traspaso externo con el objetivo de estar en posibilidad de subsanar las necesidades internas.

Ingresos

El Instituto recibe ingresos por concepto de subsidios y transferencias de Gobierno del Estado de México, que se destinan a programas sustantivos, gasto corriente, adquisición de bienes muebles, inmuebles e intangibles e inversión pública. Asimismo, se captan recursos propios por la prestación de servicios objeto de su constitución.

Secretaría del Campo
Instituto de Investigación y Capacitación Agropecuaria,
Acuícola y Forestal del Estado de México
Departamento de Recursos Financieros



"2023 Año del Septuagésimo Aniversario del Reconocimiento del Derecho al Voto de las Mujeres en México"

El Instituto presenta y registra contablemente las disponibilidades en las cuentas establecidas para el registro de los ingresos por subsidios e ingresos propios.

Registro de disponibilidades financieras

Las disponibilidades financieras (remanentes de ejercicios anteriores), se registran afectando las cuentas presupuestales de Ley de Ingresos Recaudada y la Ley de Ingresos por Ejecutar sin afectar las cuentas de resultados. El organismo derivado de los recortes presupuestales solicitó la afectación de disponibilidades financieras de ejercicios anteriores.

Egresos

Los egresos comprenden las erogaciones por concepto de gasto corriente, que incluye los programas sustantivos e inversión física, la cual considera la adquisición de bienes muebles, inmuebles e intangibles.

El presupuesto de egresos se determina con base en los programas específicos en los que se señalan objetivos y metas. El presupuesto y programas de adquisición del Instituto se elaboran anualmente.

Presupuesto devengado

En cumplimiento a la normatividad presupuestal vigente para 2021, los egresos presupuestales se consideran devengados, cuando los bienes fueron recibidos en el almacén y los servicios prestados por los proveedores al cierre del ejercicio fiscal. Asimismo, se consideran egresos presupuestales las operaciones sustentadas con la documentación que acredita el compromiso del Instituto, de haber iniciado el proceso adquisitivo de bienes, servicios o la construcción de obras o bien con pedidos debidamente fincados y proveedor de bienes o servicios. Con la documentación que acredite el compromiso, se deberá crear el pasivo correspondiente afectando el presupuesto del ejercicio fiscal en curso, constituyéndose con esta cuenta por pagar el registro de los adeudos. La documentación comprobatoria, facturas, estimaciones y cheques entre otros, podrá ser presentada con fecha posterior. En caso de servicios personales se incluirán aquellas operaciones devengadas no pagadas incluyendo retenciones a favor de terceros por pagar.

Adeudos de ejercicios fiscales anteriores

Se consideran adeudos de ejercicios fiscales anteriores aquellos pasivos que se generen por conceptos de gastos devengados y registrados presupuestal y contablemente al 31 de diciembre de cada ejercicio y no pagados en esa fecha.

Al finalizar el ejercicio fiscal, se registra presupuestalmente, en la cuenta de ingresos, el monto de los adeudos que se tengan al cierre del ejercicio, mismos que serán pagados en el siguiente ejercicio fiscal: en su caso si las ADEFAS generadas en ejercicios anteriores no pagadas, se disminuyen del saldo del pasivo que se muestra en el estado de situación financiera.

El registro de las ADEFAS, en el egreso se realizará por los pagos realizados en el ejercicio de adeudos generados en el año inmediato anterior o en ejercicios anteriores.

Secretaría del Campo
Instituto de Investigación y Capacitación Agropecuaria,
Acuícola y Forestal del Estado de México
Departamento de Recursos Financieros



"2023 Año del Septuagésimo Aniversario del Reconocimiento del Derecho al Voto de las Mujeres en México"

7. POSICION EN MONEDA EXTRANJERA Y PROTECCION POR RIESGO CAMBIARIO FIDEICOMISO, MANDATOS Y ANALOGOS

El organismo no maneja posición en moneda extranjera y protección por riesgo cambiario durante 2023.

8. REPORTE ANÁLITICO DEL ACTIVO

Depreciación

La depreciación se calcula bajo el método de línea recta sobre los saldos iniciales de los activos fijos al costo para las inversiones hechas a partir de 2008 y a valor actualizado para las inversiones efectuadas hasta el 31 de diciembre de 2007) aplicando a cada rubro de activo, las tasas que se detallan a continuación:

Concepto	Tasas	
	2022	2023
Edificios	2%	2%
Equipo de Cómputo	20%	20%
Equipo de Transporte	10%	10%
Mobiliario y Equipo de Oficina	3%	3%
Equipo de Telecomunicaciones	10%	10%
Equipo de Laboratorio	10%	10%
Equipo Diverso	10%	10%

9. FIDEICOMISO, MANDATOS Y ANÁLOGOS

El Organismo no cuenta con operaciones de este tipo.

10. REPORTE DE RECAUDACIÓN

Análisis del comportamiento de la recaudación correspondiente al ente público o cualquier tipo de ingreso, de forma separada los ingresos locales de los federales.

CONCEPTO	IMPORTE
Ingresos de gestión	19,597.73
Transferencias, asignaciones, subsidios y otras ayudas	16,664,669.65
Otros Ingresos y Beneficios	17,561.85
Ingreso por ventas, bienes y servicios	156,988.03
Total:	16,858,817.26

11. INFORMACION SOBRE DEUDA Y REPORTE ANALITICO DE LA DEUDA

El organismo no tiene contratada deuda.

Secretaría del Campo
Instituto de Investigación y Capacitación Agropecuaria,
Acuícola y Forestal del Estado de México
Departamento de Recursos Financieros



"2023 Año del Septuagésimo Aniversario del Reconocimiento del Derecho al Voto de las Mujeres en México"

12. CALIFICACIONES OTORGADAS

El Organismo no ha sido sujeto a una calificación crediticia.

13. PROCESO DE MEJORA

En los procesos de mejora se pretende:

- a) Realizar conciliaciones periódicamente entre los saldos de los activos fijos registrados en contabilidad y en el SICOPA, para asegurarse todos los activos fijos esta registrados en contabilidad.
- b) Realizar conciliaciones periódicamente entre los ingresos recibidos en la caja y los ingresos facturados, para asegurarse de que cada tipo de ingreso está registrado correctamente en contabilidad.
- c) Realizar conciliaciones entre el listado físico valuado de las existencias físicas del almacén de agroquímicos, contra el saldo que muestran las cuentas de orden que se manejan para su control de entradas y salidas, con el objetivo de identificar las diferencias, y que el saldo de dichas cuentas de orden sea razonablemente correcto.
- d) Mejorar reporte de la valuación de inventarios con papel de trabajo.
- e) Realizar conciliaciones periódicas de Bienes Muebles con contabilidad.

14. INFORMACIÓN POR SEGMENTOS

No existe información a presentar.

15. EVENTOS POSTERIORES AL CIERRE

No existen eventos posteriores al cierre que pudieran ejercer influencia económica significativa.

16. PARTES RELACIONADAS

No existen partes relacionadas que pudieran ejercer influencia significativa sobre la toma de decisiones financieras y operativas.

17. RESPONSABILIDAD SOBRE LA PRESENTACIÓN RAZONABLE DE LOS ESTADOS FINANCIEROS

"BAJO PROTESTA DE DECIR VERDAD DECLARAMOS QUE LOS ESTADOS FINANCIEROS Y SUS NOTAS, SON RAZONABLEMENTE CORRECTOS Y SON RESPONSABILIDAD DEL EMISOR".

Secretaría del Campo
Instituto de Investigación y Capacitación Agropecuaria,
Acuícola y Forestal del Estado de México
Departamento de Recursos Financieros



**INSTITUTO DE INVESTIGACIÓN Y CAPACITACIÓN AGROPECUARIA,
ACUÍCOLA Y FORESTAL DEL ESTADO DE MÉXICO**

NOTAS DE MEMORIA

Las cuentas de orden están integradas de la siguiente forma:

**INSTITUTO DE INVESTIGACIÓN Y CAPACITACIÓN AGROPECUARIA,
ACUÍCOLA Y FORESTAL DEL ESTADO DE MÉXICO**

AL 31 DE MARZO DE 2023

NOTAS DE MEMORIA

CUENTAS DE ORDEN

Las cuentas de orden se utilizan para registrar movimientos de valores que no afecten o modifiquen el balance del ente contable, sin embargo, su incorporación en libros es necesaria con fines de recordatorio contable, de control y en general sobre los aspectos administrativos, o bien, para consignar sus derechos o responsabilidades contingentes que puedan, o no, presentarse en el futuro.

Las cuentas que se manejan para efectos de estas Notas son las siguientes:

Cuentas de Orden Contables y Presupuestales:

Contables:

- Almacén
- Organismos auxiliares cuenta de control

Secretaría del Campo
Instituto de Investigación y Capacitación Agropecuaria,
Acuícola y Forestal del Estado de México
Departamento de Recursos Financieros



Presupuestarias:

- Cuentas de ingresos
- Cuentas de egresos

CUENTAS PRESUPUESTALES

El organismo para el ejercicio, control y evaluación de su presupuesto observa las disposiciones contenidas, en la Ley de Disciplina Financiera de las Entidades Federativas y los Municipios; la Ley General de Contabilidad Gubernamental y el Código Financiero del Estado de México y Municipios.

AVANCE PROGRAMÁTICO PRESUPUESTAL

Las cuentas de orden se registran contable y presupuestalmente durante el ejercicio fiscal, en forma simultánea, tanto la ejecución del Presupuesto de Egresos como la Ley de Ingresos, afectando a la misma póliza las cuentas de la Contabilidad Patrimonial y Presupuestal.

El Organismo como toda entidad pública, se allega de los recursos financieros, que el Estado le otorga a través de la participación de los Poderes Ejecutivo y Legislativo, para que pueda cumplir su objeto y fines; recursos financieros que se traducen en el otorgamiento de un presupuesto, que se ejerce bajo los criterios de objetividad, equidad, austeridad, transparencia, publicidad, selectividad y temporalidad.

El presupuesto del Organismo es el instrumento que establece los recursos presupuestales y la asignación de estos, a través de la estimación financiera anual anticipada, de sus egresos, necesarios para cumplir sus planes, programas, proyectos y acciones.

Secretaría del Campo
Instituto de Investigación y Capacitación Agropecuaria,
Acuícola y Forestal del Estado de México
Departamento de Recursos Financieros



El control Presupuestario, reducciones presupuestarias y aplicación de erogaciones adicionales, son conceptos sobre los que se basa el ejercicio del presupuesto a efecto de contar con los recursos financieros para el cumplimiento de las atribuciones, objetos y fines, así como, del Plan de Desarrollo del Estado de México, contemplando medidas de disciplina y austeridad presupuestaria.

El Organismo aplica lo señalado en el artículo 38 de la Ley General de Contabilidad Gubernamental, el cual señala que el registro de las etapas del presupuesto de los entes públicos se efectuará en las cuentas contables que, para tal efecto, establezca el CONAC, las cuales deberán reflejar:

I. En lo relativo al gasto, el aprobado, modificado, comprometido, devengado, ejercido y pagado, y

II. En lo relativo al ingreso, el estimado, modificado, devengado y recaudado.

Así mismo el Sistema de Contabilidad Gubernamental (SCG) que el ente público utiliza como instrumento de la administración financiera gubernamental, registra de manera armónica, delimitada y específica las operaciones contables y presupuestarias derivadas de la gestión pública, cumpliendo con los acuerdos publicados por la CONAC referente a las Normas y metodología para la determinación de los momentos contables de los ingresos y los egresos.

Secretaría del Campo
Instituto de Investigación y Capacitación Agropecuaria,
Acuícola y Forestal del Estado de México
Departamento de Recursos Financieros



Instituto de Investigación y Capacitación, Agropecuaria, Acuícola y Forestal del Estado de México		
CUENTAS DE ORDEN CONTABLES		
(Pesos)		
	<u>2023</u>	<u>2022</u>
CUENTAS DEUDORAS		
Almacén	32,834,431.48	0.00
Cuentas de Control de Organismos Auxiliares	7,126.10	0.00
	<u>32,841,557.58</u>	<u>0.00</u>
CUENTAS ACREEDORAS		
Artículos Disponibles por el Almacén	32,834,431.48	0.00
Organismos Auxiliares Cuenta de Control	7,126.10	0.00
	<u>32,841,557.58</u>	<u>0.00</u>

Instituto de Investigación y Capacitación, Agropecuaria, Acuícola y Forestal del Estado de México		
CUENTAS DE ORDEN PRESUPUESTALES		
(Pesos)		
	<u>2023</u>	<u>2022</u>
CUENTAS DEUDORAS		
Ley de Ingresos Estimada	83,787,298.0	48,892,382.0
Presupuesto de Egresos por Ejercer de Gastos de Funcionamiento	65,681,368.5	39,680,973.1
Presupuesto de Egresos Devengado de Gasto de Funcionamiento	0.0	0.0
Presupuesto de Egresos Pagado de Gastos de Funcionamiento	13,105,929.6	9,211,408.9
Presupuesto de Egresos por Ejercer de Bienes Muebles, Inmuebles e Intangibles	5,000,000.0	
Presupuesto de Egresos Devengado de Bienes Muebles, Inmuebles e Intangibles	0.0	
Presupuesto de Egresos Pagado de Bienes Muebles, Inmuebles e Intangibles	0.0	
Presupuesto de Egresos Pagado de Inversión Pública		1,971.6
Presupuesto de Egresos Pagado de Intereses, Comisiones y Otros Gastos de la Deuda Pública	-5,696,715.2	1,122.5
	<u>161,877,880.8</u>	<u>97,787,858.1</u>
CUENTAS ACREEDORAS		
Ley de Ingresos por Ejecutar	66,928,480.7	40,107,151.9
Ley de Ingresos Recaudado	16,858,817.3	8,785,230.1
Presupuesto de Egresos Aprobado de Gastos de Funcionamiento	78,787,298.0	48,892,382.0
Presupuesto de Egresos Aprobado de Transferencias, Asignaciones, Subsidios y Otras Ayudas		
Presupuesto de Egresos Aprobado de Intereses, Comisiones y Otros Gastos de la Deuda Pública	-5,696,715.2	1,122.5
Presupuesto de Egresos Aprobado de Inversión Pública		1,971.6
Presupuesto de Egresos Aprobado de Bienes Muebles, Inmuebles e Intangibles	5,000,000.0	
	<u>161,877,880.8</u>	<u>97,787,858.1</u>

Secretaría del Campo
Instituto de Investigación y Capacitación Agropecuaria,
Acuícola y Forestal del Estado de México
Departamento de Recursos Financieros



“2023. Año del Septuagésimo Aniversario del Reconocimiento del Derecho al Voto de las Mujeres en México”

Instituto de Investigación y Capacitación, Agropecuaria, Acuícola y Forestal del Estado de México	
Conciliación entre los Ingresos Presupuestarios y Contables	
Correspondiente del 1 de Enero al 31 de Marzo 2023	
(Pesos)	
1. Ingresos Presupuestarios	16,858,817.26
2. Más Ingresos Contables no Presupuestarios	0.0
Ingresos Financieros	
Incremento por Variación de Inventarios	
Disminución del Exceso de Estimaciones por Pérdida o Deterioro u Obsolescencia	
Disminución del Exceso de Provisiones	
Otros Ingresos y Beneficios Varios	
Otros Ingresos Contables no Presupuestarios	
3. Menos Ingresos Presupuestarios no Contables	0.0
Aprovechamientos Patrimoniales	
Ingresos Derivados de Financiamientos	
Otros Ingresos Presupuestarios no Contables	
4. Ingresos Contables (4 = 1 + 2 - 3)	16,858,817.26

Secretaría del Campo
Instituto de Investigación y Capacitación Agropecuaria,
Acuícola y Forestal del Estado de México
Departamento de Recursos Financieros



“2023. Año del Septuagésimo Aniversario del Reconocimiento del Derecho al Voto de las Mujeres en México”

Instituto de Investigación y Capacitación, Agropecuaria, Acuícola y Forestal del Estado de México Conciliación entre los Egresos Presupuestarios y los Gastos Contables Correspondiente del 1 de Enero al 31 de Marzo 2023 (Pesos)	
1.- Total de Egresos Presupuestarios	18,802,644.78
2.- Menos Egresos Presupuestarios no Contables	5,696,715.23
<p>Materias Primas y Materiales de Producción y Comercialización</p> <p>Materiales y Suministros</p> <p>Mobiliario y Equipo de Administración</p> <p>Mobiliario y Equipo Educativo y Recreativo</p> <p>Equipo e Instrumental Médico y de Laboratorio</p> <p>Vehículos y Equipo de Transporte</p> <p>Equipo de Defensa y Seguridad</p> <p>Maquinaria, Otros Equipos y Herramientas</p> <p>Activos Biológicos</p> <p>Bienes Inmuebles</p> <p>Activos Intangibles</p> <p>Obra Pública en Bienes de Dominio Público</p> <p>Obra Pública en Bienes Propios</p> <p>Acciones y Participaciones de Capital</p> <p>Compra de Títulos y Valores</p> <p>Concesión de Préstamos</p> <p>Inversiones en Fideicomisos, Mandatos y Otros Análogos</p> <p>Provisiones para Contingencias y Otras Erogaciones Especiales</p> <p>Amortización de la Deuda Pública</p> <p>Adeudos de Ejercicios Fiscales Anteriores (ADEFAS)</p>	
	5,696,715.23
Otros Egresos Presupuestales no Contables	
3. Más Gastos Contables no Presupuestales	60,331.86
<p>Estimaciones, Depreciaciones, Deterioros, Obsolescencia y Amortizaciones</p> <p>Provisiones</p> <p>Disminución de Inventarios</p> <p>Aumento por Insuficiencia de Estimaciones por Pérdida o Deterioro u Obsolescencia</p> <p>Aumento por Insuficiencia de Provisiones</p> <p>Otros Gastos</p>	
	60,331.86
Otros Gastos Contables no Presupuestales	
4. Total de Gasto Contable (4 = 1 - 2 + 3)	13,166,261.41

Secretaría del Campo
 Instituto de Investigación y Capacitación Agropecuaria,
 Acuícola y Forestal del Estado de México
 Departamento de Recursos Financieros